



Dia a Dia

Deu Dilma

Na São Vicente de Tércio Garcia (PSB), na Guarujá de Maria Antonieta de Brito (PMDB) e na Cubatão de Marcia Rosa (PT) deu Dilma. O melhor resultado foi em Cubatão, com 61,7% dos votos.

Tá explicado

Presidente do Guarujá Convention & Visitors Bureau (GCVB), Ricardo Roman Júnior, garante que sequer convidou emissário da Prefeitura para a assinatura do termo de cooperação da entidade com a iniciativa privada, na semana passada.

Outro focò

Segundo ele, o termo de cooperação é para futuras parcerias, mas não está relacionado a eventos na praia durante o verão.



POSTO DE ATENDIMENTO AO TRABALHADOR (PAT)

Contratação de trabalhadores cresce 34,7% na Baixada

Repórter: Bárbara Farias

O número de trabalhadores que ingressou no mercado de trabalho, por meio do Posto de Atendimento ao Trabalhador (PAT), aumentou 34,7%, de janeiro a setembro deste ano, em relação ao mesmo período de 2009, na Baixada Santista. Segundo dados do Emprega São Paulo — sistema online de busca e oferta de vagas do Governo do Estado, utilizado pelo PAT de cada município — 7.113 trabalhadores foram contratados em 2010, 1.833 a mais do que no ano passado, quando o período de nove meses fechou com 5.280 colocações.

Já o número de candidatos a emprego cadastrados caiu de 78.263 (2009) para 51.774 (2010). Uma diferença de 26.489 trabalhadores (- 33,84%). Em contrapartida, a oferta de postos de trabalho subiu de 13.122 em 2009 para 23.857 em 2010. São 10.735 vagas a mais (+ 81,8%).

O PAT é fruto de uma parceria entre a Secretaria do Emprego e Relações do Trabalho (SERT) do Governo do Estado com as prefeituras, que facilita o acesso entre busca de emprego e oferta de vagas. Através do site do Emprega São Paulo, criado em 2008, as empresas têm acesso aos perfis dos candidatos podendo contratar os trabalhadores que melhor se encaixem às vagas oferecidas.

Cubatão foi a cidade que mais inseriu trabalhadores no mercado por meio do PAT, de janeiro a setembro: 3.940 trabalhadores, contra 3.694 colocações feitas no mesmo período do ano passado (6,66%), segundo dados da SERT. Mas, o levantamento atualizado fornecido pela Prefeitura de Cubatão aponta um crescimento de 6,89% de trabalhadores empregados, totalizando 3.978 colocações contra 3.718, em 2009.

O segundo município da Região Metropolitana que mais empregou por meio do PAT foi Itanhaém: 1.207 trabalhadores. Mais que o dobro do ano passado (118,6%), quando a inserção foi de 552 pessoas.

Santos, considerada a cidade polo, figura como a terceira da Baixada no ranking de trabalhadores que conseguiram emprego através do PAT. De acordo com a SERT, nos nove meses deste ano, 684 trabalhadores foram contratados contra 419 pessoas, em 2009, um acréscimo de 63,2%. Vale lembrar que em Santos o PAT foi substituído pelo Centro Público de Emprego.

Assim como ocorreu em Cubatão, os registros do Centro Público de Santos são diferentes dos dados do Estado. Este ano houve 365 colocações no

mercado de trabalho contra 316, em 2009, 15,5% a mais sobre o ano passado.

Em seguida vem Praia Grande com 420 colocações no mercado contra 301 de 2009 (aumento de 39,5%), em Peruíbe são 358 colocações contra 209 de 2009 (+ 71,2%), São Vicente teve 338 colocações contra 13 de 2009 (+ 2.500%), Guarujá somou 137 contra 92 de 2009 (+ 48,9%), Mongaguá teve 28 colocações e 0 em 2009 e Bertioga registra 1 colocação e 0 em 2009.

As vagas mais ofertadas na Região são: trabalhador da manutenção de edificações, servente de obras, cozinheiro, promotor de vendas e repositor de mercadorias, de acordo com a SERT.

O cadastro de trabalhadores e vagas de trabalho pode ser feito online pelo site www.empregasaopaulo.sp.gov ou diretamente nos Postos de Atendimento ao Trabalhador. (Ver lista de endereços abaixo).

O secretário estadual do Emprego e Relações do Trabalho, Pedro Rubez Jehá, atribui o crescimento da empregabilidade através do PAT, na Baixada Santista, ao aumento das oportunidades na Região. “Esse crescimento é um reflexo do mercado de trabalho na Região e no Estado. São Paulo tem crescido acima da média do Brasil

e as perspectivas com os negócios de petróleo e gás são de mais oportunidades de emprego no litoral”, afirma Pedro Jehá.

Além disso, o secretário observa que os Postos de Atendimento ao Trabalhador, também por meio do Emprega São Paulo, alavancaram essas oportunidades. Pedro Jehá explica que o sistema de cadastramento online aproximou empresas e trabalhadores.

Jehá estima que o número de trabalhadores que conseguiram colocação no mercado de trabalho por meio do PAT esteja subestimado. “Tem empresa que contrata o trabalhador cadastrado no PAT, mas não lança a informação no sistema, então estimo que o número efetivo seja o dobro do que o número oficial”.

O secretário esteve em Bertioga, na última quarta-feira (27), participando da inauguração do PAT Bertioga, último posto que faltava na Baixada Santista. O PAT Bertioga fica na Avenida Anchieta, 1.500, no Jardim Lido.

PAT Bertioga

Embora o PAT Bertioga tenha sido inaugurado há poucos dias, o Emprega São Paulo vem cadastrando trabalhadores do Município e quantidade de vagas oferecidas pelas empresas locais. De janeiro a setembro deste ano, foram cadastrados pelo sistema online 113 trabalhadores e 60 vagas, do Município.

7.113
trabalhadores
foram
contratados
em 2010

Continuação



Contratações sobem 118,6% em Itanhaém

Itanhaém foi a segunda cidade da Baixada Santista que mais empregou por meio do PAT, de janeiro a setembro deste ano. Ao todo 1.207 candidatos foram contratados em 2010, um crescimento de 118,6% comparando-se ao mesmo período de 2009, com

552 contratações.

Segundo o diretor do PAT de Itanhaém, Marcos Tadeu Ferreira Moraes, o aumento significativo é reflexo das estratégias adotadas pela Prefeitura como a implantação do PAT Itinerante que percorre os bairros mais afastados (Gaivota, Oásis, entre

outros), a realização de palestras sobre empregabilidade em toda a Cidade para trabalhadores e empresários e a captação de vagas ativas, por meio de visitas às empresas que atuam no Município.

“Hoje na cidade o setor que mais emprega é a construção civil, seguida

da prestação de serviços”, afirma Moraes.

Outra ferramenta inovadora é o blog, onde a oferta de vagas é atualizada todos os dias, de acordo com Moraes. O endereço é <http://patitanhaem.blogspot.com>. “Em três meses, o blog teve 14 mil acessos”, afirma Moraes.

PAT de Cubatão empregou 3.974 pessoas

O Posto de Atendimento ao Trabalhador (PAT), de Cubatão, empregou, de janeiro a setembro deste ano, 3.974 pessoas, 6,89% a mais do que no mesmo período do ano passado, quando foram empregadas 3.718. Durante todo o ano de 2009, o PAT cubatense conseguiu colocar 5.659 pessoas no mercado de trabalho, ficando em primeiro lugar entre os 162 postos existentes no Es-

tado de São Paulo. Os números foram fornecidos pela Prefeitura de Cubatão, e estão mais atualizados que o levantamento da Secretaria do Emprego e Relações do Trabalho do Estado (SERT).

Do total de empregados até setembro último, 86% (3.430) são moradores da

Cidade, também um percentual maior do que em 2009, que foi de 80,01%.

A maioria dos empregados este ano é de homens, 3.567 (89,8%), contra 407 (10,2%) mulheres.

A Usiminas foi a empresa que mais contratou pelo PAT, este ano: 1.256 (31,61%), seguida

do consórcio Construcap/Plaon, 367 (9,24%), Schahin Engenharia, 302 (7,60%) e Cil Construtora Icel Ltda, 287 (7,22%), mesmo número de contratados pela Prefeitura, que se coloca, assim, entre os cinco maiores contratantes por meio do PAT de Cubatão.

O PAT possui, hoje, 27.471 trabalhadores cadastrados, sendo 16.618 (60,49%) homens e 10.853 (39,51%) mulheres.

As
contratações
foram 6,89%
superiores ao
ano passado

Continuação



la Segundo dados da Secretaria Estadual do Emprego e Relações do Trabalho, 7.113 trabalhadores foram contratados por meio do PAT, de janeiro a setembro, na Baixada Santista

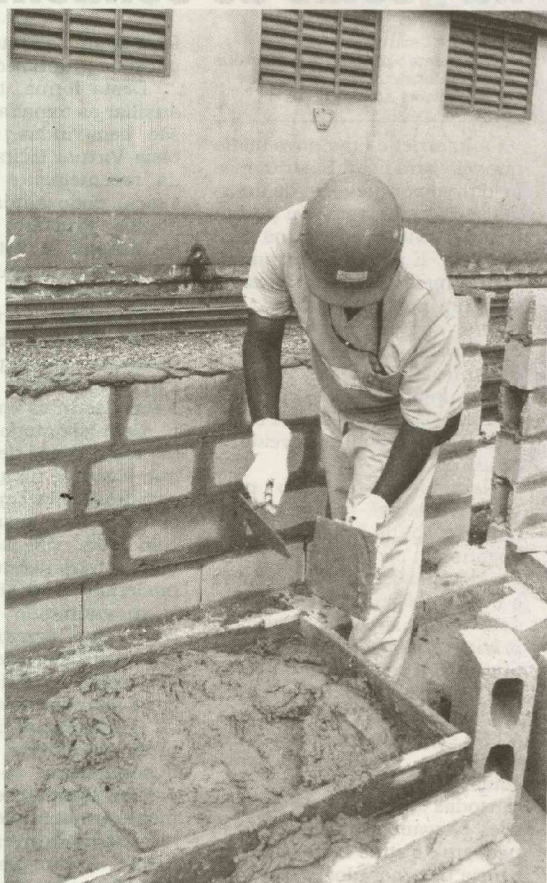

LUIZ TORRES/DL

Endereços dos PATs da Baixada Santista:

Cubatão

Avenida Dr. Fernando Costa, n° 1.096, Vila Couto. Telefone: 3362-7800.

segunda a sexta-feira, das 9 às 16 horas. Telefones: 3474-4856 e 3474-4855.

Santos

Centro Público de Emprego (antigo PAT)

Rua João Pessoa, n° 300. Atende de segunda a sexta-feira, das 8 às 17h. Informações: 3223-9945.

Mongaguá

Praça Jacoub Koukdjian, n° 167, 2° andar, sala 43/44, Centro. Atende de segunda a sexta-feira, das 9 às 16 horas. Telefone: 3507-4006

Guarujá

Rua Cunhambebe, n° 500, Vila Alice. Atendimento ao público de segunda-feira a sexta-feira, das 9 às 17h. Telefone: 3341-3431/3341-1134.

Itanhaém

Terminal Rodoviário Harry Forssell, n° 1.505, Jardim Sabaúna. Atende de segunda a sexta-feira, das 8 às 12h e das 13 às 17h. Informações: 3427-6192/3427-6216.

São Vicente

Rua Frei Gaspar, n° 2.577, Beira Mar. Atendimento ao público de segunda a sexta-feira, das 8 às 18 horas. Telefone: 3468-1738.

PAT-Sine Peruíbe

Rua General Ataliba Leonel, n° 203, Centro. Atende de segunda a sexta-feira, das 9 às 16 horas. Informações: 3453-4555.

Praia Grande

Rua Paulo Fefin, n° 775, Boqueirão. Atende de

Bertioga

Avenida Anchieta, n° 1.500, Jardim Lido.



PEÇAS

Leilão de veículos nesta 5ª em Guarujá

Amanhã, a Prefeitura de Guarujá, em parceria com a Líder leilões, realiza um leilão público, a partir das 10h30, no Salão de Festas Arouca (Rua Augusto Simões, 440, Santo Antônio). Na ocasião, serão leiloados cerca de 300 veículos apreendidos, que estão no Pátio Municipal.

A ação é voltada apenas ao comércio de peças. O comprador não tem direito à documentação. O preço mínimo para o arremate só é decidido no dia, de acordo com o lote.

O arrematador tem até dez dias para pagar e retirar o lote. Caso contrário, o veículo volta ao pátio, para posterior leilão.

Os interessados podem comparecer ao local, com meia hora de antecedência, para avaliarem os lotes. Outras informações pelo telefone (11) 4425-2905